Si has escrito en el móvil algo como **crioterapia cerca de mi** y te han salido un puñado de centros repartidos por Barcelona, es normal que te entren dudas. A primera vista parece un servicio bastante simple, frío intenso durante unos minutos y listo. En la práctica no lo es tanto. No todas las cabinas son iguales, no todos los tratamientos sirven para lo mismo y, sobre todo, no todos los centros trabajan con el mismo nivel de seriedad.

La **crioterapia** se ha hecho un hueco en Barcelona por varias razones. La buscan deportistas que quieren recuperar mejor, gente con sobrecarga muscular, personas que prueban tratamientos estéticos para piernas o abdomen y también quienes simplemente quieren una sensación de activación y bienestar. El problema es que muchas veces se mezcla todo en el mismo saco. Se anuncia igual una sesión de cuerpo entero pensada para recuperación deportiva que un tratamiento localizado con fines más estéticos. Si no distingues eso desde el principio, es fácil reservar algo que no encaja con lo que realmente necesitas.

Barcelona, además, tiene una oferta muy variada. Hay centros de fisioterapia avanzada, clínicas de recuperación deportiva, espacios wellness muy orientados a la experiencia premium y negocios de estética que incluyen la crioterapia dentro de un menú más amplio. Decidir bien no va tanto de encontrar el sitio con más fotos bonitas, sino el que mejor responde a tu objetivo, tu tolerancia al frío, tu presupuesto y tu historial de salud.

Lo primero, qué tipo de crioterapia estás buscando

Cuando alguien dice “quiero probar la crioterapia”, puede estar hablando de cosas distintas. La más conocida es la de cuerpo entero, en cabina o cámara, donde el cuerpo se expone durante pocos minutos a temperaturas muy bajas. También existe la crioterapia localizada, que se aplica en una zona concreta, como rodilla, hombro, gemelos o lumbar. Y luego están los tratamientos que se mueven más en el terreno estético, para tonicidad de la piel, sensación de drenaje o complemento a otros protocolos corporales.

Esa diferencia importa mucho. Si vienes de correr una media maratón, tienes las piernas cargadas y buscas bajar sensación de pesadez o acelerar la recuperación, probablemente te interese una opción orientada a deporte y fisioterapia. Si lo que te preocupa es una molestia recurrente en el tendón rotuliano, el planteamiento cambia y conviene que el centro valore si te encaja una aplicación localizada. Si lo tuyo es más bienestar general o curiosidad, quizá te sientas más cómodo en un espacio wellness donde el proceso está pensado para principiantes.

En **crioterapia Barcelona** no hay una única “mejor” opción para todo el mundo. Lo mejor depende de para qué la quieres.

Las mejores opciones en Barcelona, según lo que necesites

Más que buscar un ranking genérico, funciona mejor pensar en categorías. En una ciudad como Barcelona, con barrios muy distintos y perfiles de cliente muy variados, las mejores opciones suelen repartirse así:

- Centros de recuperación deportiva, ideales si entrenas con frecuencia, compites o arrastras fatiga muscular después de esfuerzo intenso.
- Clínicas de fisioterapia y rehabilitación, más adecuadas si hay dolor localizado, sobrecarga recurrente o trabajo combinado con valoración profesional.
- Espacios wellness premium, recomendables si buscas una primera experiencia cómoda, cuidada y más orientada a sensaciones generales.

- Centros de estética avanzada, opción razonable cuando el interés está en tratamientos corporales o faciales complementarios.
- Estudios boutique de biohacking o rendimiento, atractivos para quienes quieren combinar frío con presoterapia, sauna, compresión o protocolos de recuperación.

He visto a mucha gente equivocarse por reservar según la cercanía o el precio y no según el uso real. El resultado suele ser una sensación bastante tibia, nunca mejor dicho. Sales pensando que la crioterapia "no hace nada", cuando en realidad te han dado un servicio que no estaba pensado para tu caso.

Qué barrios de Barcelona suelen concentrar mejor oferta

Sin necesidad de ir detrás de un nombre concreto, sí se puede leer el mapa de la ciudad con bastante lógica. En zonas como Eixample y Sarrià suele haber centros con perfil más clínico o premium, bien equipados y con atención bastante guiada. En Les Corts y áreas próximas a instalaciones deportivas o gimnasios potentes es más habitual encontrar servicios orientados a recuperación y rendimiento. En Gràcia y Poblenou aparece un perfil algo más híbrido, donde wellness, fisioterapia y nuevas tendencias de recuperación conviven bastante.

Eso no significa que en otros barrios no encuentres buenas opciones. Significa que, si buscas cierto tipo de experiencia, el contexto del barrio ya te da una pista. Un centro ubicado al lado de boxes, estudios de entrenamiento o consultas de fisioterapia suele tener un enfoque diferente al de un espacio ubicado dentro de un circuito de belleza o bienestar urbano.

La búsqueda de **crioterapia cerca de mi** tiene sentido por comodidad, claro. Pero si la diferencia son quince o veinte minutos de trayecto y el centro correcto se ajusta mucho mejor a tu objetivo, compensa bastante. En tratamientos tan breves, la calidad del protocolo pesa más que la distancia.

Cómo distinguir un centro serio de uno que solo vende tendencia

Hay detalles muy concretos que separan a un centro profesional de uno que simplemente se subió a la moda del frío. El primero suele hacer preguntas. No muchas, pero las necesarias. Te preguntarán si tienes problemas circulatorios, hipertensión no controlada, sensibilidad extrema al frío, antecedentes cardiovasculares o ciertas condiciones médicas que requieren precaución. Si nadie te pregunta nada y te invitan a entrar sin más, mala señal.

También importa cómo explican el proceso. Un centro serio te dirá qué temperatura manejan, cuánto dura la exposición aproximada, qué ropa o protección debes llevar, qué vas a sentir durante los primeros segundos y cuándo conviene parar. No venden heroísmo. No te empujan a aguantar por aguantar. Saben que una buena experiencia de crioterapia no consiste en sufrir, sino en recibir una dosis controlada y segura.

Luego está la parte menos glamurosa, pero decisiva: mantenimiento, higiene, puntualidad y personal presente durante la sesión. Parece básico, y debería serlo, pero no siempre ocurre. He hablado con gente que ha probado sesiones en las que la explicación duró quince segundos y el seguimiento fue casi nulo. Ese tipo de improvisación no inspira mucha confianza.

Qué se siente en una sesión real, sin adornos

La primera vez casi todo el mundo va con una mezcla de curiosidad y respeto. Es normal. En cabina de cuerpo entero, los primeros segundos suelen ser un golpe de frío muy vivo, más seco que húmedo, bastante

distinto a meterte en agua helada. No da esa sensación pesada del frío húmedo de invierno. Es más punzante, más rápida. El cuerpo se activa enseguida y el tiempo se percibe de forma rara: un minuto puede parecer mucho más largo.

A partir de ahí, la experiencia cambia según la persona. Hay quienes salen con una sensación fuerte de energía, como si el cuerpo se hubiera puesto en marcha de golpe. Otros notan alivio muscular o menos pesadez en piernas. Y hay gente que simplemente piensa "curioso, pero tampoco milagroso", que probablemente sea la reacción más sensata si uno espera honestidad. La crioterapia puede ayudar, pero no sustituye descanso, buena carga de entrenamiento, hidratación ni tratamiento médico cuando hace falta.

En aplicaciones localizadas la sensación suele ser más llevadera, aunque depende de la zona. Un gemelo cargado o una rodilla inflamada responden de manera distinta, y el contexto importa. No es lo mismo usar frío tras un esfuerzo puntual que intentar meterlo dentro de un problema crónico mal diagnosticado.

Cuánto cuesta la crioterapia en Barcelona

Aquí conviene poner los pies en el suelo. Los precios varían bastante según el tipo de centro, la tecnología usada y si compras una sesión suelta o un bono. En Barcelona, una sesión individual de crioterapia de cuerpo entero puede moverse en una franja media amplia, a veces desde unos 25 o 30 euros en promociones hasta 50, 60 o más en centros muy premium. La crioterapia localizada también fluctúa según duración, zona tratada y si se integra con valoración fisioterapéutica.

Cuando el precio es sorprendentemente bajo, merece la pena revisar qué incluye exactamente. Hay ofertas que parecen muy atractivas y luego resultan ser sesiones muy cortas, poco acompañamiento o condiciones limitadas. Por el contrario, pagar más solo compensa si el valor añadido es real: personal cualificado, evaluación previa, instalaciones cuidadas o combinación con otras terapias útiles para tu objetivo.

No hace falta irse al sitio más caro para tener una buena experiencia de **crioterapia Barcelona**. Pero sí suele merecer la pena evitar lo sospechosamente barato cuando la seguridad y el protocolo quedan en segundo plano.

Para quién suele funcionar mejor

La crioterapia suele encajar bien en ciertos perfiles. Deportistas amateurs y habituales de gimnasio la usan sobre todo por recuperación. Personas que pasan muchas horas de pie, como profesionales de comercio, hostelería o sanidad, a veces buscan alivio en piernas cansadas. También la prueban quienes disfrutan de rutinas de bienestar con contraste térmico, activación o sensación de despeje físico y mental.

Ahora bien, no todo el mundo saca el mismo partido. Si esperas resolver con una sesión un dolor de meses, probablemente te lleves una decepción. Si buscas bajar inflamación tras un esfuerzo o complementar una estrategia de recuperación, ahí sí puede tener más sentido. La clave está en ajustar expectativas. El frío puede ser una herramienta útil, no una varita mágica.

Esto lo veo mucho con corredores populares en Barcelona. Antes de una carrera grande o en semanas de carga, algunos notan bastante diferencia cuando usan bien la recuperación. Otros no detectan gran cambio. La respuesta individual existe, y conviene aceptarla sin forzar relatos épicos.

Señales de que esa opción no te conviene

A veces la mejor decisión es no reservar, o al menos hacer una llamada antes. Si el centro promete resultados desmesurados, habla de adelgazar por una sola sesión o convierte el frío en solución universal, mejor mantener distancia. La crioterapia tiene aplicaciones interesantes, pero no arregla todo.

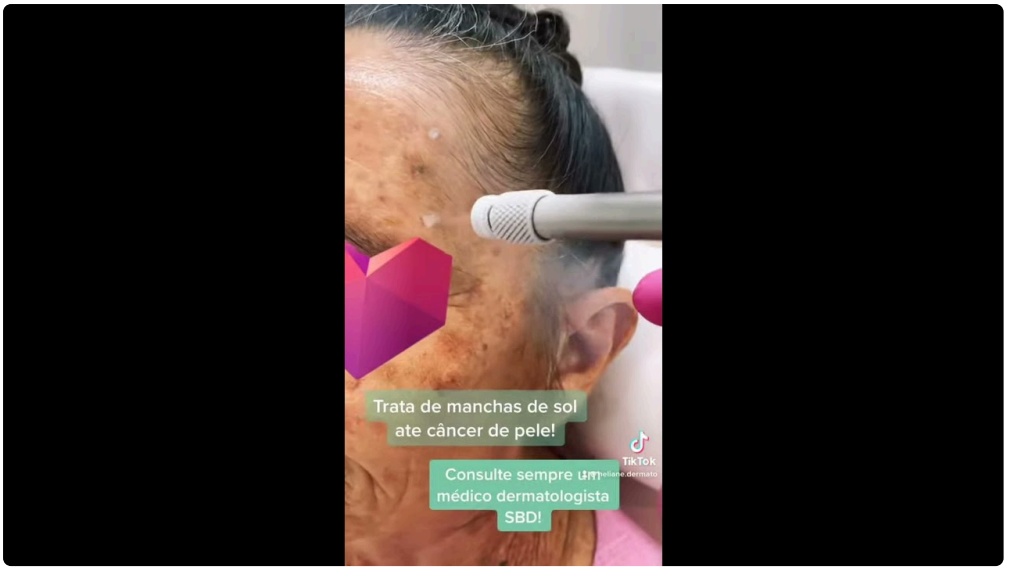

También conviene desconfiar si no hay ninguna mención a contraindicaciones, si el personal no sabe explicar la diferencia entre una sesión de cuerpo entero y una localizada, o si todo el discurso gira en torno al impacto en redes sociales. Un buen servicio puede ser estético y agradable, claro, pero el criterio técnico tiene que aparecer en algún momento.

Otro punto delicado son las modas de alto rendimiento mal entendidas. Hay gente que quiere copiar lo que ve hacer a atletas profesionales sin tener la misma carga, el mismo seguimiento ni la misma necesidad real. A veces un buen paseo, una noche de sueño decente y una sesión de movilidad hacen más por tu recuperación que perseguir protocolos llamativos.

Qué conviene preguntar antes de reservar

Hay preguntas que te ahorran tiempo y dinero. No hace falta ponerse muy técnico, pero sí ser un poco concreto. Antes de elegir tu opción de **crioterapia cerca de mi**, revisa esto:

- Qué tipo de crioterapia ofrecen exactamente, cuerpo entero o localizada.
- Quién supervisa la sesión y si hacen preguntas previas de salud.
- Cuánto dura la exposición real y qué se recomienda antes y después.
- Si el centro trabaja más con deporte, fisioterapia, wellness o estética.
- Qué precio tiene la sesión suelta y si hay presión comercial para comprar bonos.

Con esas cinco preguntas ya filtras bastante. Si las respuestas son vagas, demasiado comerciales o contradictorias, suele notarse enseguida.

La crioterapia deportiva no es igual que la crioterapia estética

Este matiz merece un apartado propio porque genera mucha confusión. En un entorno deportivo, la crioterapia suele presentarse como herramienta de recuperación, manejo de fatiga o ayuda puntual tras sesiones exigentes. Se valora cómo llegas, qué entreno has hecho, qué zona te molesta y qué buscas mejorar. Incluso cuando el servicio es breve, se nota que forma parte de un contexto funcional.

En un entorno estético, el discurso cambia. Se habla más de firmeza, sensación de ligereza, drenaje o apoyo a otros tratamientos corporales. No tiene nada de malo. Simplemente responde a otro objetivo. El problema aparece cuando se mezclan mensajes y al usuario se le vende la misma expectativa para todo.

Si alguien me dice que quiere crioterapia porque ha terminado una semana durísima de entrenos en Montjuïc o por la Carretera de les Aigües, no le recomendaría empezar por un centro cuyo núcleo es la estética corporal. Y si una persona busca una experiencia más amable, sin lenguaje deportivo ni necesidad de explicar su plan de entrenamiento, quizá se sienta fuera de lugar en un centro volcado en rendimiento.

Cuándo reservar, antes o después de entrenar

Esta es una de esas preguntas que salen mucho y que no tiene una única respuesta simple. Para la mayoría de usuarios recreativos, la crioterapia encaja mejor después del esfuerzo o en momentos de acumulación de carga, cuando lo que se busca es sensación de recuperación y alivio de pesadez. Hacerla justo antes de entrenar puede no ser la mejor idea si tu cuerpo necesita entrar en calor, moverse con soltura y rendir.

También depende del tipo de entreno. No es lo mismo una sesión de fuerza pesada que un rodaje suave o un partido. En la práctica, muchos centros de Barcelona trabajan la crioterapia como complemento posterior, no como ritual previo de activación. Si tienes dudas, dilo con claridad al reservar. Un centro con experiencia sabrá orientarte sin dogmas.

Barcelona tiene buenas opciones, pero no siempre la más cercana es la mejor

Hay una tendencia muy humana a elegir lo más fácil. Abrimos el mapa, vemos lo más cercano, miramos dos reseñas y reservamos. A veces sale bien. Otras veces terminas en un precio medio criolipólisis lugar correcto, pero genérico, donde la crioterapia es un añadido sin demasiado criterio detrás.

Si vives en Sant Antoni y encuentras una opción impecable en Les Corts, o estás por Poblenou y el centro que mejor cuadra está en Sarrià, plantéate si esa pequeña incomodidad merece la pena. En un servicio tan breve, la diferencia no la marca el tiempo de cabina, sino el antes y el después: la valoración, la seguridad, el objetivo y la sensación de que no te han metido en una máquina sin entender qué buscabas.

Barcelona permite comparar bastante bien. Hay oferta suficiente como para no quedarte con la primera opción. Y eso, sinceramente, es una ventaja.

Si es tu primera vez, entra con expectativas razonables

La primera sesión no tiene por qué ser espectacular para ser útil. A veces notas un subidón claro. A veces simplemente sales ligero y despierto. Y a veces el efecto se aprecia más al día siguiente, cuando las piernas pesan menos de lo esperado o la sensación de carga no progresa. La obsesión por “sentir muchísimo” puede jugar en contra.

En esto conviene ser bastante adulto. Ni fanatismo, ni cinismo. La crioterapia puede sumar dentro de una rutina bien planteada, sobre todo si tu vida incluye entrenamiento, fatiga física o interés real en recuperación. Pero si lo único que te mueve es probar algo que has visto en redes, mejor hacerlo con curiosidad y sin mitología.

Cómo elegir bien sin perder una tarde comparando centros

No hace falta hacer una investigación de tesis. Con una revisión breve ya puedes tomar una decisión sensata. Mira la web o redes del centro, pero no te quedes solo con fotos. Fíjate en cómo explican el servicio, si diferencian usos, si mencionan contraindicaciones y si se nota que saben a quién se dirigen. Luego llama o escribe. La forma de responder ya te dice mucho.

Si notas prisa por vender, respuestas ambiguas o promesas demasiado bonitas, sigue buscando. Si te contestan con claridad, te preguntan qué necesitas y no intentan meterte un paquete cerrado en el minuto uno, vas mejor encaminado. En una ciudad como Barcelona, donde hay competencia de sobra, un centro serio suele esforzarse por encajar el servicio contigo, no al revés.

Al final, encontrar buena **crioterapia Barcelona** se parece menos a cazar una ganga y más a elegir un buen profesional para una necesidad concreta. Cuando aciertas con ese enfoque, la experiencia cambia por completo. Y entonces sí, esa búsqueda de **crioterapia cerca de mi** deja de ser una apuesta al azar y pasa a ser una decisión bien tomada.