El aumento de labios con ácido hialurónico se ha convertido en uno de los tratamientos médico estéticos más solicitados, y no es difícil entender por qué. Bien indicado y bien ejecutado, permite mejorar hidratación, definición, simetría y volumen sin perder naturalidad. El matiz importante está precisamente ahí, en el "bien". No depende solo del producto ni de la técnica de infiltración. El resultado final también está muy condicionado por lo que la paciente hace antes y después del procedimiento.

En consulta, una parte relevante del trabajo no consiste únicamente en infiltrar, sino en seleccionar bien el caso, preparar la zona, explicar expectativas y pautar cuidados realistas. Los labios son un tejido móvil, muy vascularizado y expuesto de forma continua a roces, cambios de temperatura, alimentos, gestos y expresiones. Por eso, pequeños errores en las horas previas o en los días posteriores pueden traducirse en más inflamación, más hematomas o una recuperación menos cómoda.

Cuando una persona busca información sobre **ácido hialurónico labios**, a menudo piensa sobre todo en el resultado estético. Sin embargo, desde la experiencia clínica, la calidad del postratamiento marca una diferencia visible. No hace falta dramatizar, porque el procedimiento suele ser seguro cuando lo realiza un profesional cualificado, pero sí conviene entender que los labios necesitan una ventana de cuidado.

Qué hace realmente el ácido hialurónico en los labios

El ácido hialurónico es una molécula que existe de forma natural en el organismo. En medicina estética se emplea en forma de gel, con distintas densidades y grados de reticulación según la zona https://medicinaesteticabcn.es/acido-hialuronico/ a tratar. En labios no se usa un producto "universal". No es lo mismo perfilar un borde, corregir una asimetría discreta, hidratar un labio afinado por la edad o buscar un aumento de labios más evidente.

Esa diferencia importa porque condiciona la técnica, la cantidad y también la evolución posterior. Un labio tratado para hidratación profunda puede inflamarse menos que un labio en el que se ha trabajado proyección, eversión y arco de Cupido en la misma sesión. Del mismo modo, una persona con labios muy secos o con tendencia a edema puede tardar algo más en "asentar" el resultado.

En la práctica, el **ácido hialurónico labios barcelona** suele solicitarse por perfiles muy distintos. Hay pacientes jóvenes que quieren una mejora mínima, casi imperceptible para el entorno, y hay pacientes de más edad que buscan recuperar estructura perdida. También es frecuente el caso de quien llega tras un tratamiento anterior mal integrado o migrado. En esos escenarios, los cuidados antes y después no son un trámite, forman parte del tratamiento.

La consulta previa, donde empieza el resultado

Los mejores resultados rara vez nacen de decisiones impulsivas. Cuando alguien acude pidiendo un **relleno de labios barcelona**, lo razonable es dedicar tiempo a valorar anatomía, calidad de piel, grosor natural del bermellón, proporción entre labio superior e inferior, oclusión dental y movilidad al hablar y sonreír. Hay labios que admiten aumento en una sola sesión y otros que necesitan un enfoque más conservador, precisamente para evitar tensión, irregularidades o ese aspecto rígido que tantas pacientes temen.

También conviene revisar antecedentes médicos. No todo el mundo es candidato ideal en cualquier momento. Si hay un herpes labial activo, una infección en la zona, embarazo o lactancia según criterio médico, enfermedades autoinmunes descompensadas o alergias relevantes, puede ser preferible posponer el procedimiento o adaptar la pauta. Lo mismo ocurre si la persona se ha sometido a un tratamiento dental

reciente o tiene programada una limpieza profunda, una endodoncia o una cirugía oral en fechas muy próximas.

Este punto suele sorprender, pero tiene lógica. Los labios no están aislados del entorno oral. Una manipulación dental importante cerca de la fecha del tratamiento puede aumentar molestias, inflamación o riesgo de contaminación de la zona tratada. Por eso, en la agenda real de consulta, coordinar tiempos importa casi tanto como elegir el producto.

Cuidados antes del procedimiento que sí marcan diferencia

Hay pacientes que llegan pensando que basta con presentarse el día de la cita, firmar el consentimiento y dejarse tratar. La realidad es menos improvisada. Preparar bien los labios reduce incidencias menores, sobre todo hematomas e inflamación excesiva.

Estas son las recomendaciones que más sentido tienen en los días previos, siempre individualizadas por el profesional:

1. Evitar, si el médico lo autoriza, medicamentos o suplementos con efecto antiagregante como aspirina, ibuprofeno, omega 3, vitamina E, ginkgo biloba o similares durante los días previos.
2. No acudir con herpes activo, fisuras, irritación marcada o una infección local.
3. Mantener los labios hidratados varios días antes, especialmente si hay sequedad o descamación.
4. Reducir alcohol intenso y ejercicio extenuante en las 24 horas previas, porque pueden favorecer vasodilatación y hematomas.

   ácido hialurónico barcelona
5. Planificar la cita sin eventos sociales importantes en las siguientes 48 a 72 horas, por una razón sencilla: la inflamación inicial puede ser llamativa.

Hay que hacer una precisión importante con los antiinflamatorios o anticoagulantes. Nunca deben suspenderse por cuenta propia. Si una paciente toma medicación prescrita por su cardiólogo, hematólogo o médico de familia, la decisión corresponde al profesional que la controla o al médico estético en coordinación con él. Este es uno de esos detalles que separan una medicina estética seria de una práctica apresurada.

Otro aspecto útil, y poco comentado, es llegar a la cita habiendo comido algo ligero y bien hidratada. Parece menor, pero reduce mareos vagales en personas sensibles a las agujas. También ayuda acudir sin prisa. Una paciente que entra acelerada, nerviosa y con un margen mínimo para volver al trabajo tiende a vivir peor el procedimiento y a seguir peor las pautas posteriores.

El día del tratamiento, lo que suele pasar de verdad

En un tratamiento correcto de **aumento de labios**, el proceso suele incluir desinfección, fotografías clínicas, marcaje si procede y elección de técnica con aguja o cánula según el objetivo. Muchos productos llevan lidocaína incorporada, lo que hace el procedimiento bastante tolerable, aunque la sensibilidad del labio sigue siendo alta. En otras palabras, no suele ser insoportable, pero tampoco conviene venderlo como si no se notara nada.

Tras la infiltración, es normal observar edema inmediato, enrojecimiento en puntos de entrada y cierta asimetría transitoria. El labio recién tratado casi nunca representa el resultado final. Esto genera muchas

dudas porque algunas pacientes se miran al espejo al terminar y creen que “ha quedado demasiado”. En realidad, en las primeras horas el tejido está inflamado y el volumen aparente puede estar magnificado.

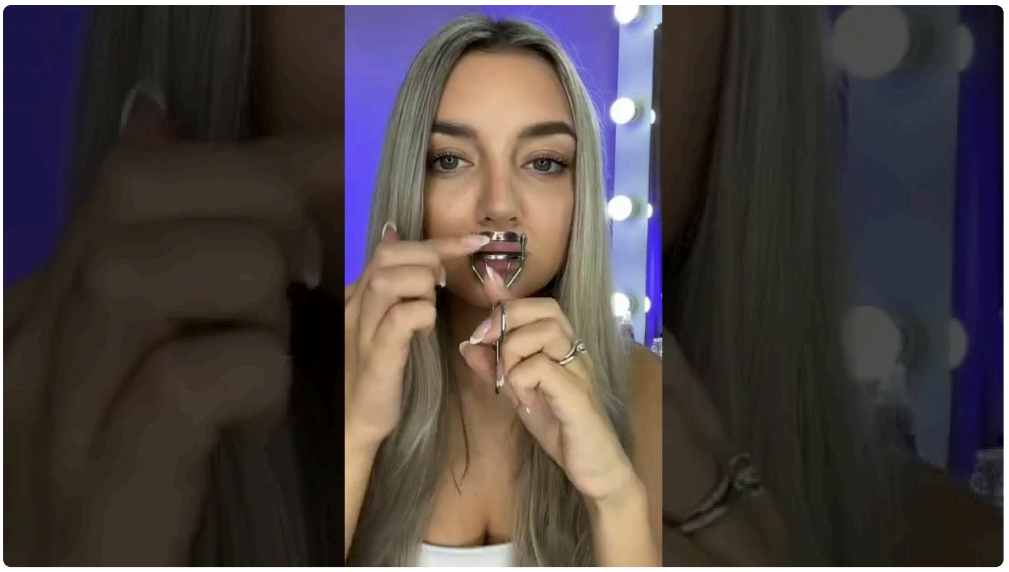

En mi experiencia, una de las conversaciones más útiles tras un tratamiento de **ácido hialurónico labios** consiste en explicar tiempos. Las primeras 24 horas no sirven para juzgar. A las 48 o 72 horas suele verse una mejoría clara del edema. La integración más real aparece en torno a una o dos semanas, según técnica, producto y respuesta individual.

Qué es normal después del aumento de labios

La recuperación habitual tiene matices, pero hay patrones que se repiten. Durante las primeras horas puede haber sensación de tirantez, aumento de sensibilidad, pequeñas molestias al gesticular y una tumefacción variable. Algunas personas apenas se hinchan. Otras, sobre todo si es su primera vez o si tienen una base anatómica fina, se inflaman bastante durante uno o dos días.

Los hematomas pequeños son frecuentes. No indican necesariamente mala praxis. El labio está repleto de vasos, y aunque se trabaje con técnica cuidadosa, es imposible garantizar un posoperatorio sin morados. También puede notarse al tacto cierta firmeza o pequeñas irregularidades temporales mientras el producto se asienta y el edema desciende. La clave está en diferenciar lo esperable de lo alarmante.

Comer puede resultar incómodo el mismo día, sobre todo alimentos calientes, muy salados o que obligan a abrir mucho la boca. Besar, fumar, usar pajita o hacer muecas repetidas no es peligroso en términos absolutos, pero sí puede aumentar molestia o irritación en una zona recién tratada. Son pequeños gestos cotidianos que conviene moderar, al menos durante la fase inicial.

Cuidados posteriores, las primeras 48 horas importan mucho

El postratamiento ideal no es complejo, pero sí exige constancia. Una pauta sencilla y bien seguida da mejores resultados que una larga lista de consejos imposibles. Lo importante es proteger el tejido infiltrado mientras cede la inflamación y se reduce el riesgo de hematoma.

Durante los primeros días conviene tener presentes estas medidas:

1. Aplicar frío local de forma indirecta y por intervalos cortos, sin presionar el labio.
2. Evitar calor intenso, saunas, baños muy calientes y ejercicio vigoroso durante al menos 24 a 48 horas.

3. No masajear la zona salvo indicación expresa del profesional que realizó el tratamiento.
4. Dormir con la cabeza algo elevada la primera noche si hay tendencia a inflamarse mucho.
5. Posponer barra de labios, maquillaje directo sobre puntos de punción y manipulaciones innecesarias hasta que la piel esté tranquila.

La insistencia en no masajear tiene un motivo claro. Todavía circula la idea de que, si una paciente nota "bolitas", debe apretar o moldear en casa. Eso puede irritar, desplazar producto o empeorar la inflamación. Hay casos muy concretos en los que el médico indica un masaje suave, pero nunca debería ser una iniciativa improvisada.

Otro consejo útil es mantener hidratación general adecuada y usar un bálsamo labial neutro si el profesional lo considera apropiado. Los labios deshidratados se sienten más tensos y hacen más consciente la recuperación. En invierno, con calefacción y ambiente seco, esto se nota todavía más.

Lo que conviene evitar aunque parezca inocente

Muchos de los problemas leves tras un **aumento de labios barcelona** no vienen de la técnica, sino de costumbres que se retoman demasiado pronto. El gimnasio al salir de la clínica, una cena con alcohol esa misma noche o pasar el fin de semana al sol directo no suelen arruinar el resultado, pero sí pueden empeorar inflamación y prolongar la recuperación.

Tampoco es buena idea programar otro tratamiento facial invasivo enseguida. Peelings, láseres, limpiezas profundas o procedimientos dentales muy próximos pueden irritar una zona que todavía está resolviendo microtraumatismos de la infiltración. Cada centro tiene sus protocolos, pero en general merece la pena dejar margen y preguntar antes de combinar tratamientos.

Si la paciente ha tenido herpes labial en el pasado, algunos profesionales pautan profilaxis antiviral según antecedentes y valoración médica. No se hace en todos los casos, pero cuando hay episodios repetidos puede evitar un disgusto. El trauma de la aguja y la inflamación local son factores capaces de reactivar un brote en personas predispuestas.

Cuándo preocuparse y consultar sin esperar

La mayoría de las incidencias tras un **relleno de labios barcelona** son leves y transitorias, pero hay señales que exigen valoración rápida. No es necesario vivir con miedo, aunque sí saber reconocer lo que no encaja con una evolución normal.

Dolor intenso y creciente, palidez marcada de una zona del labio, cambio de color hacia gris o violáceo reticulado, frío local llamativo o aparición de ampollas requieren contacto inmediato con el profesional. Esos síntomas pueden sugerir un compromiso vascular, una complicación infrecuente pero relevante. También deben revisarse cuanto antes una inflamación muy asimétrica que empeora en lugar de mejorar, secreción, fiebre o datos compatibles con infección.

Desde fuera, algunas pacientes dudan porque han leído que "todo es normal" las primeras horas. Ese mensaje mal entendido puede retrasar una consulta necesaria. Un poco de dolor, edema o hematoma sí entra dentro de lo esperable. Un dolor desproporcionado con cambios de color extraños, no.

Resultado natural frente a exceso, una cuestión de criterio

Pedir labios naturales es fácil. Ejecutarlo bien exige criterio. Uno de los errores más comunes en medicina estética labial consiste en confundir volumen con belleza. Los labios atractivos no son solo más grandes. Son coherentes con el rostro, mantienen proporciones razonables, respetan la anatomía y se mueven bien al hablar y sonreír.

A veces, el mejor tratamiento no es añadir mucho producto, sino perfilar, hidratar y corregir pequeños desequilibrios. En una paciente joven con buena estructura, 0,5 ml puede transformar el gesto sin que nadie identifique "qué se ha hecho". En cambio, en una paciente con pérdida de soporte, código de barras incipiente y comisuras descendidas, el abordaje del labio aislado quizá se quede corto y convenga valorar el tercio inferior de forma global.

Esto es especialmente importante cuando alguien busca **ácido hialurónico labios barcelona** y llega con fotografías de referencia poco realistas. La imagen filtrada, retocada o tomada con poses específicas distorsiona expectativas. En consulta, el papel del médico también consiste en decir no, o al menos "no así, no hoy y no en esa cantidad". Ese límite, lejos de ser una negativa estética, suele ser una forma de cuidado.

Cuánto duran los labios y por qué a unas personas les duran más que a otras

No hay una duración idéntica para todas las personas. Como orientación general, el ácido hialurónico en labios puede mantenerse visible entre varios meses y alrededor de un año, aunque depende del producto, la técnica, el metabolismo individual, la movilidad de la zona y la cantidad infiltrada. En labios, por su dinamismo, a veces la percepción de duración es algo menor que en otras áreas del rostro.

También influye cómo define la paciente la palabra "durar". Algunas consideran que el tratamiento se ha ido cuando ya no ven el volumen inicial, aunque todavía se mantengan hidratación y definición. Otras prefieren retoques pequeños antes de perder efecto por completo. No hay una única estrategia correcta. La más sensata suele ser la que evita grandes subidas y bajadas de volumen, porque permite un aspecto más estable y natural.

Lo que no conviene hacer es encadenar retoques demasiado seguidos sin una revisión crítica. Cuando el labio sigue inflamado o aún no se ha integrado el producto, añadir más por impaciencia puede llevar al exceso. En práctica clínica, uno de los mejores antídotos contra los malos resultados es esperar el tiempo suficiente antes de decidir si hace falta una segunda sesión.

Elegir profesional y centro, la parte menos vistosa y más decisiva

En internet abundan ofertas llamativas y promociones que convierten un acto médico en algo casi impulsivo. Ese enfoque es un error. El **aumento de labios** con ácido hialurónico no debería elegirse como quien reserva un servicio rápido sin evaluar credenciales. La seguridad depende del conocimiento anatómico, de la capacidad para manejar complicaciones y de la honestidad al indicar o desaconsejar un tratamiento.

Si alguien busca **aumento de labios barcelona** o **ácido hialurónico labios barcelona**, merece la pena fijarse menos en la publicidad y más en cuestiones concretas: quién realiza la infiltración, qué experiencia tiene en anatomía facial, si el centro trabaja con productos trazables y si existe protocolo real para seguimiento y complicaciones. Puede parecer obvio, pero no siempre se pregunta.

Un buen profesional no promete ausencia total de inflamación, ni vende labios "perfectos" en quince minutos. Explica límites, revisa antecedentes, enseña una estrategia y deja claro cómo contactar si algo no evoluciona como debe. Esa transparencia suele ser más valiosa que cualquier fotografía espectacular.

Casos en los que conviene posponer el tratamiento

Hay momentos en los que esperar unas semanas es la mejor decisión. Si la paciente tiene una boda, un rodaje, una sesión de fotos o una reunión muy importante en dos días, lo prudente es reprogramar. Incluso con una evolución excelente, no se puede garantizar un posoperatorio invisible. La inflamación no entiende de agendas.

También conviene ser conservador en pacientes muy ansiosas, indecisas o con expectativas fluctuantes. Los labios son una zona emocionalmente cargada y muy observada en el espejo. Si alguien no tiene claro si quiere un cambio mínimo o un aumento evidente, suele funcionar mejor una primera sesión corta y una revisión posterior. Forzar la decisión en el momento rara vez da buenos resultados.

Por último, si hay antecedentes de migración de producto, bultos previos o tratamientos antiguos dudosos, quizá no se deba infiltrar directamente. En algunos casos conviene valorar ecografía, esperar o incluso disolver producto antes de replantear el plan. No es lo más frecuente, pero forma parte de una práctica responsable.

La recuperación real, día a día

En términos prácticos, el primer día suele concentrar la mayor parte de la inflamación visible y de la sensación de tensión. El segundo puede ser incluso más aparatoso en algunas personas, algo que desconcierta si no se ha explicado antes. A partir de ahí, lo habitual es empezar a bajar. Entre el tercer y el quinto día muchas pacientes ya hacen vida totalmente normal, aunque persista algún pequeño hematoma o una ligera asimetría transitoria.

La segunda semana es la buena para valorar. El tejido está más blando, el perfil se define y el resultado se parece mucho más al definitivo. Si hay algo que ajustar, ese es el momento sensato para decidirlo. Antes, casi todo está condicionado por edema, percepción subjetiva y observación excesiva frente al espejo.

Esa observación excesiva, por cierto, es muy habitual. El labio recién tratado invita a mirarlo una y otra vez, a comparar ambos lados y a buscar defectos milimétricos. Conviene recordar que los labios naturales ya son asimétricos de base. La medicina estética mejora, no fabrica una geometría perfecta.

Lo que de verdad ayuda a que el resultado sea bonito

Más allá de cremas, frío o reposo relativo, hay una idea central que resume bien los cuidados antes y después del procedimiento: respetar los tiempos del tejido. Un labio bonito no es el que sale más hinchado de la consulta, sino el que a las dos semanas se ve integrado, proporcionado y cómodo al moverse. Para llegar ahí hacen falta manos expertas, una indicación sensata y una paciente que entienda que los detalles importan.

En medicina estética labial, la sofisticación no siempre está en hacer más, sino en saber cuánto, cuándo y para quién. El **ácido hialurónico labios** ofrece resultados muy agradecidos cuando se utiliza con moderación y criterio. Y los cuidados periféricos, esos que a veces se consideran secundarios, son en realidad los que convierten un procedimiento correcto en una experiencia segura y un resultado elegante.